

香港股市

股票市场

每日简评

2016年9月28日星期三

环球市况

主要指数	收市	升跌	%
上证综指	2998	17.7	0.60
标普 500	2160	13.8	0.64
道指	18228	133.5	0.74
英国富时	6808	-10.4	-0.15
德国 DAX	10361	-32.2	-0.31
法国 CAC	4399	-9.2	-0.21
商品期货	收市	升跌	%
纽约期油	44.67	-1.26	-2.74
伦敦期油	45.97	-1.38	-2.91
纽约期金	1327.31	-10.64	-0.79
CMX 期铜	217.10	-2.75	-1.25
CBOT 玉米	331.75	2.75	0.84
外汇	收市	升跌	%
美元指数	95.44	0.14	0.14
欧元	1.12	-0.00	-0.35
日圆	100.43	0.10	0.10
澳元	0.77	0.00	0.41
人民币	6.67	0.00	0.02
港元	7.76	-0.00	-0.00

今日焦点

- **大市展望:** ADR 港股比例指数报 23510, 较周二恒指收市跌 61 点或 0.26%。大市今日或先小幅下跌。
- **板块动向:** 重磅内银股反弹, 建行(00939)升 1.2%, 工行(01398)升 2.5%, 分占成交额榜第二及第三位。中行(03988)亦升 2%。国庆黄金周临近, 濠赌股反弹, 金沙(01928)升 3.1%。
- **每日一股:** 中国水务(855HK; \$4.78), 目标价在 6.26 元, 止蚀位在 4.30 元。
- **技术推介:** 盈大地产(432HK; \$3.12), 目标价在 4.00 元, 止蚀位为 2.65 元。
- **仓位变动:** 无

恒生指数 ▲1.09% 收 23571.9 点 成交额(亿) 647.22 ▼13.0% (20日均值)
 国企指数 ▲1.22% 收 9746.56 点 恒指波幅指数 17.58 ▼1.291%

最新主要经济资料

	地区	时间	实际	预期	前值	影响
Markit 美国服务业采购经理指数	美国	9月	51.9	51.2	51.0	利好
Markit 美国综合采购经理指数	美国	9月	52		51.5	利好
消费者信心指数	美国	9月	104.1	99.0	101.1	利好
里士满联储制造业指数	美国	9月	-8	-2	-11	利好

主要新闻

- **中国 8 月服务贸易逆差两年半高:** 中国外汇管理局公布, 8 月份服务贸易逆差 254 亿美元, 较上月增加 12.89%, 创 14 年 1 月以来最高。当月国际货物和服务贸易顺差 273 亿美元, 较上月 276 亿美元, 减少 1.09%。外管局数据并显示, 8 月货物贸易顺差 527 亿美元, 按月增 5.40%; 8 月旅行差额为逆差 232 亿美元, 运输差额为逆差 38 亿美元。
评论: 服务贸易的连续逆差是我国服务业整体国际竞争力不足的体现, 或与旅游教育逆差有关; 关注数据创两年半新高原因及对市场的影响。
- **渣打伙招行签一带一路合作协议:** 渣打银行宣布, 与招商银行(03968)建立「一带一路」战略联盟, 旨在推动「一带一路」发展, 促进沿线国家的经济增长并提高区域合作。通过合作, 两银行均能为跨国企业在不同的地区和领域提供更多金融服务和解决方案, 包括项目融资、人民币国际化和双边投资协议等。
评论: 两行合作或有助于开拓一带一路战略带来的新机会, 利好业务发展前景。
- **老恒和:未来再增港经销商拓展销售渠道:** 老恒和(02226)董事长陈卫忠表示, 今年该公司调整销售渠道, 积极拓展批发、农贸及餐饮市场, 上半年该类市场占整体 30%, 预期占比会上升, 目标将升到 70 至 80%, 与其他同行占比相若。他指出, 今年争取更多市占率, 全国销售渠道作出布局, 而上半年新增 218 个经销商, 今年年底会增至 700 个。
评论: 关注公司销售渠道拓展策略的具体实施, 市占率若上升将造好公司业绩和股价。
- **时计宝全年少赚 12% 息 3 仙:** 时计宝(02033)公布, 截至 6 月底止全年盈利 2.96 亿元, 按年跌 12%。每股盈利 14.2 仙, 派末期息 3 仙。期内, 收入 26.07 亿元, 按年减少 1.74%。
评论: 中港消费市道走软背景下, 公司业绩下滑; 关注公司近期股价表现。
- **商务部等五部门启动外贸综合服务企业试点:** 国务院近日印发《关于促进外贸回稳向好的若干意见》要求, 商务部会同海关总署、税务总局、质检总局、外汇局等部门将中建材国际贸易、宁波世贸通国际贸易、厦门嘉晟供应链股份、广东汇富控股集团, 纳入外贸综合服务试点企业, 以探索有利于外贸综合服务企业管理模式。《意见》指出, 近年, 综服企业以互联网讯息服务平台为载体, 为外贸企业特别是中小企业报关报检、物流、退税、结算、融资、信保等进出口环节提供一体化专业服务, 在降低企业成本、促进成交、开拓市场、缓解融资难融资贵等方面发挥积极作用。
评论: 试点或造好外贸相关企业。

恒指一日表现

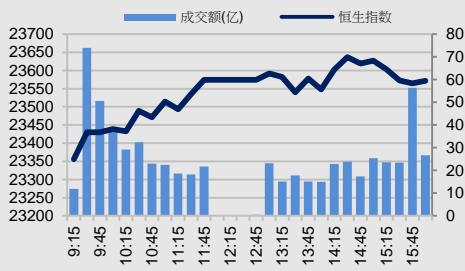

数据源: 彭博, 光大国际整理

投资组合表现

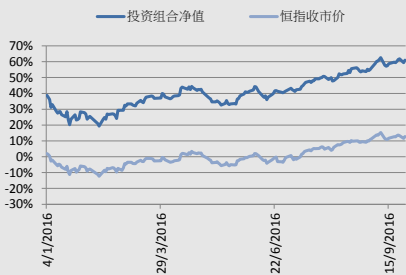

数据源: 彭博, 光大国际整理

板块

变幅最高 10 个板块(5 个交易日)

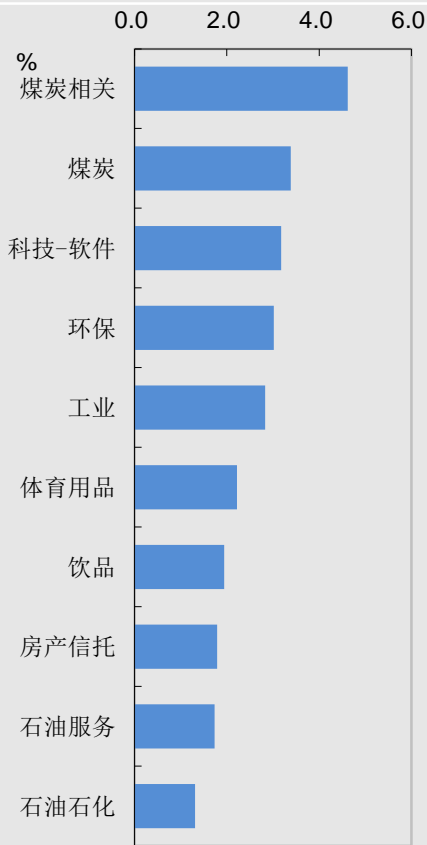

市场回顾及展望

- 港股:** 隔夜美股继续向下, 道指收市跌 166 点。恒指周二早盘高开 38 点报 23356, 开市后恒指一度倒跌 22 点, 见 23295 全日低位, 之后迅速回升, 一举重上 10 天及 20 天线之汇聚处(约 23485 点附近), 中午升 256 点。午后升幅扩大, 最多升 328 点, 高见 23646。尾市升幅收窄, 收报 23571 点, 升 253 点或 1.1%。大市全日成交 647.22 亿元。国企指数报 9746, 升 117 点或 1.2%。
- A 股:** 上证指数低开 5 点后, 大部分时间偏软, 最多跌 11 点, 低见 2969 点, 临近收市前转升, 收报 2998 点, 升 17 点或 0.6%, 成交 1333.73 亿元。深成指反复上升, 最多跌 40 点, 低见 10352 点, 尾段收复失地, 并以全日高位收市, 收报 10476 点, 升 84 点或 0.81%, 成交 2170.12 亿元。
- 美股:** 美国总统大选首次电视辩论, 市场已将民主党候选人希拉莉 (Hillary Clinton) 视为胜利者, 风险胃纳转升, 加上消费者信心数据创 9 年高, 美股全面攀升, 科技股领涨。道指收市升 133 点, 报 18228 点; 标指报 2159 点, 升 13 点; 纳指报 5305 点, 升 48 点。
- 大宗商品:** 沙特和伊朗就原油冻产存重大分歧, 拖累油价下挫。期油跌 3%, 金价收跌 1%创一周新低。
- 港股 ADR:** ADR 港股比例指数报 23510, 较周二恒指收市跌 61 点或 0.26%。

二十个热门板块趋势

板块	昨日(%)	一周(%)	一月(%)	趋势
体育用品	2.82	2.22	3.43	↗
澳門博彩	2.51	-1.73	9.49	↘
餐饮	2.21	-0.44	0.07	↘
家电	1.85	-3.15	3.74	↘
工业	1.84	2.83	5.75	↗
食品	1.80	0.82	1.34	↗
中国银行	1.80	0.18	4.14	↗
房产信托	1.45	1.79	-0.62	↗
科技-软件	1.34	3.18	7.76	↗
纸业	1.34	0.80	16.17	↗
汽车	1.33	-3.70	1.44	↘
环保	1.30	3.01	7.99	↗
酒店/旅游	1.19	0.01	-0.89	↗
科技-硬件	1.16	-1.70	-0.02	↘
中国保险	1.06	-1.20	5.70	↘
证券投资基金	1.02	-0.94	7.27	↘
电讯设备	1.01	-0.24	10.11	↘
饮品	0.93	1.94	2.91	↗
服装鞋类	0.92	-1.48	5.51	↘
汽车相关	0.91	-2.28	1.99	↘

政策拐点后迎来经济拐点

政策拐点已过，将向稳增长回摆

年初以来政策的博弈主导了经济的波动。而7月底召开的政治局经济工作会议确定了今年下半年适度扩大总需求的总基调，显示政策将再度向稳增长回摆。同时经济工作会议提出了具体的政策要求，财政政策需要保持积极，加大对薄弱基础设施领域的投资，而货币政策则需注重疏通传导渠道，保持信贷社融合理增长。这意味着下半年积极的财政政策将持续，而信贷社融将结束4月以来同比减少格局，重新恢复到合理增长状态。政策向稳增长回摆显示政策拐点已过，下半年宏观政策将以适度扩大需求为主。

8月经济数据将结束7月异常状态，向正常水平回归

7月数据显示经济下行压力明显加大，特别是基建投资增速回落带动需求明显放缓，而信贷社融也大幅萎缩。然而政策回归稳增长意味着7月经济数据处于异常状态。作为稳增长主要抓手的基建投资增速难以继续大幅跌落，8月政府融资速度加快，显示稳增长意愿有所改善。8月地方政府债发行8394亿元，净融资7676亿元，均较7月增加一倍以上。同时决策层明确稳增长的政策基调也将提高地方政府投资意愿，我们预计8月基建投资将回到与上半年接近的较高增速水平，带动单月投资增速出现明显回升。另一方面，高频数据也显示经济呈现持续改善态势，无论是生产面的电厂耗煤量，还是需求面的房地产销售面积，增速均继续攀升，也印证了我们对8月经济数据将全面改善，恢复经济企稳对应的正常水平的判断。

政策拐点过后将迎来经济拐点

经济工作会议再度将经济工作重点放在适度扩大总需求方面显示保持经济平稳增长已成为决策层公式，政策博弈已经越过拐点，进入共同保持经济平稳增长阶段。政策拐点后将迎来经济拐点，随着决策层确定的政策基调在各政府层面逐步落实，稳增长政策将逐步发挥作用，带动经济企稳回升。一方面，信贷社融投放将更加积极，我们预计8月信贷社融将重回合理增长状态；另一方面，财政政策将更为有力，主要表现在PPP等新融资模式加速落地，以及地方政府债务规模加速扩大等。而从更长时间维度看，我们经济已经迫近未来五年建成小康社会需要的6.5%经济增速的底线，而稳增长成为政策共识，意味着决策层不会在容忍经济进一步下滑，经济增速也将结束过去几年持续下行的状况，而进入平稳增长阶段。

港股投资组合

光证国际港股投资组合

组合现有仓位

编号	公司	买入价	买入股数	买入日期	收市价	总回报率	股票市值	现金分红	总价值	比重	持有原因
2388	中银香港	23.65	2000	19/6/2012	26.45	36.6%	52,900	11,694	64,594	3.3%	业务稳固
1038	长江基建	45.95	1000	26/7/2012	68.05	66.2%	68,050	8,300	76,350	4.2%	具增长性的收息股
700	腾讯	44.56	1500	26/7/2012	215.8	398.4%	323,700	9,405	333,105	20.1%	受惠互联网行业发展
388	港交所	105.3	500	3/8/2012	205.4	113.1%	102,700	9,495	112,195	6.4%	受惠将来新产品推出
5	汇丰控股	70.65	800	13/9/2012	58.1	-15.0%	46,480	1,576	48,056	2.9%	重磅金融股
1988	民生银行	6.75	12000	18/7/2013	8.91	45.1%	106,920	10,638	117,558	6.6%	低市帐率
1800	中交建	6.4	5000	10/9/2013	8.27	36.9%	41,350	2,474	43,824	2.6%	长远受惠一带一路发展
728	中国电信	4	30000	4/10/2013	3.97	5.7%	119,100	7,695	126,795	7.4%	重要电信股
135	昆仑能源	11.1	8000	4/10/2013	5.96	-41.9%	47,680	3,920	51,600	3.0%	重要能源股
257	光大国际	11.54	2000	7/10/2015	10.12	-10.6%	20,240	390	20,630	1.3%	受惠环保行业发展
1299	友邦保险	42.45	3000	25/1/2016	51.9	24.0%	155,700	2,187	157,887	9.7%	地区风险相对分散
2318	中国平安	35.15	3000	25/1/2016	41.35	19.1%	124,050	1,545	125,595	7.7%	营运表现理想
823	领展	43.85	1000	25/1/2016	57.2	32.9%	57,200	1,072	58,272	3.6%	低风险
688	中海外	21.45	2000	25/1/2016	27	29.4%	54,000	1,520	55,520	3.4%	重磅内房股
883	中海油	8.23	4000	23/2/2016	9.3	17.5%	37,200	1,480	38,680	2.3%	重磅能源股
1113	长实地产	46.05	1000	7/3/2016	56.65	26.1%	56,650	1,430	58,080	3.5%	市场利率低
1363	中滔环保	2.37	20000	7/3/2016	2.32	-0.9%	46,400	586	46,986	2.9%	受惠环保行业发展
1928	金沙中国	28.55	400	7/3/2016	33.3	20.1%	13,320	400	13,720	0.8%	估值已反映负面因素
17	新世界发展	9.36	5000	8/8/2016	10.22	9.2%	51,100	0	51,100	3.2%	市场利率低
435	阳光房地产基金	4.86	6000	8/8/2016	5	5.4%	30,000	738	30,738	1.9%	低风险
2638	港灯 - SS	7.72	5000	8/8/2016	7.53	0.1%	37,650	996	38,646	2.3%	低风险

已计入 0.38%交易征费

买卖变动

编号	公司	买入价	买入股数	买入日期	收市价	买入价	金额	盈亏	注

现金	17,209.5				
股票现值	1,592,390.0			开仓日	8/3/2012
总额	1,609,599.5	总额 (撇除交易征费)	1,659,420.8	开仓日恒指	20900
回报(%)	60.96	回报(%) (撇除交易征费)	65.94	恒指收市价	23571.90
相对恒指 (%)	48.18			恒指至今变动 (%)	12.78

每日一股

投资推介

中国水务(855 HK; \$4.78)

建议价 \$4.78

目标价 \$6.26

止蚀价 \$4.30

建议 买入

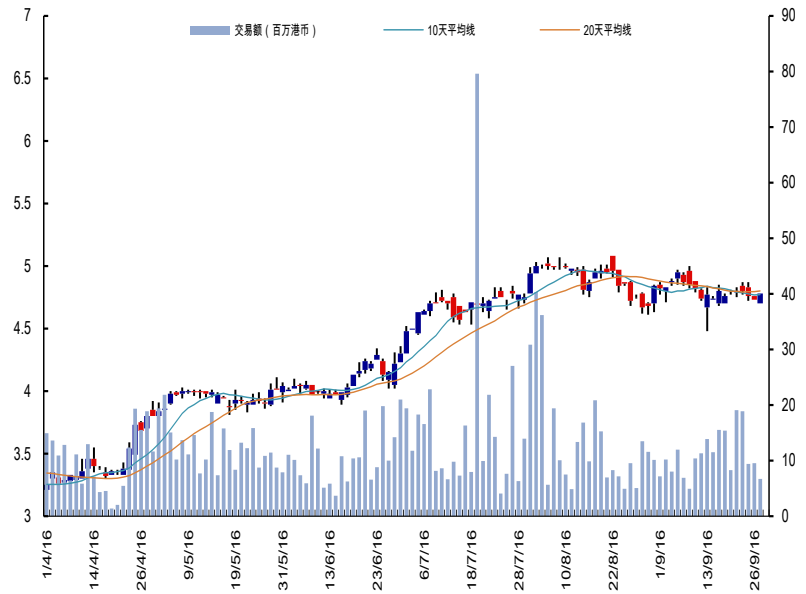

数据源: 彭博, 光大证券国际整理

推介原因

股價近月平穩, 因公司未有新消息公佈。雖然如此, 公司將於 11 月公佈中期業績, 市場會再次關心公司亮點。包括 (1) 公司扩容; 及 (2) 出售非核心资产。公司目前估值仍偏低。维持“买入”。

推介跟进

过去推介

推介日期	股票名称	代码	推介	建议价	目标价	止蚀位	现价	跟进策略
09/28	中国水务	855	增持	4.78	6.26	4.3	4.78	-
09/27	凤凰医疗	1515	增持	13.04	15.5	12	13.38	持有
09/26	中国建筑国际	3311	增持	10.5	14.8	9	10.46	持有
09/23	阳光房地产基金	435	增持	5	5.7	4.5	5	持有
09/22	中滔环保	1363	增持	2.39	2.81	2	2.32	持有
09/21	中国中冶	1618	增持	2.69	3.6	2	2.65	持有
09/20	信义玻璃	868	增持	7.45	8.5	6.5	7.14	持有
09/19	华熙生物科技	963	增持	13.24	15.5	12	13.22	持有
09/16	雅士利国际	1230	增持	1.71	1.92	1.55	1.75	持有
09/15	永利澳门	1128	增持	12.97	14.8	11.5	13.02	持有

每日一股

盈大地产 (432 HK; \$3.12)

走势

突破 10 天线, MACD 向上突破信号线; DMI+ 突破 DMI-线, RSI 突破中轴。

策略

增持, 目标价 4.00 元, 止蚀位在 2.65 元。

技术投资推介

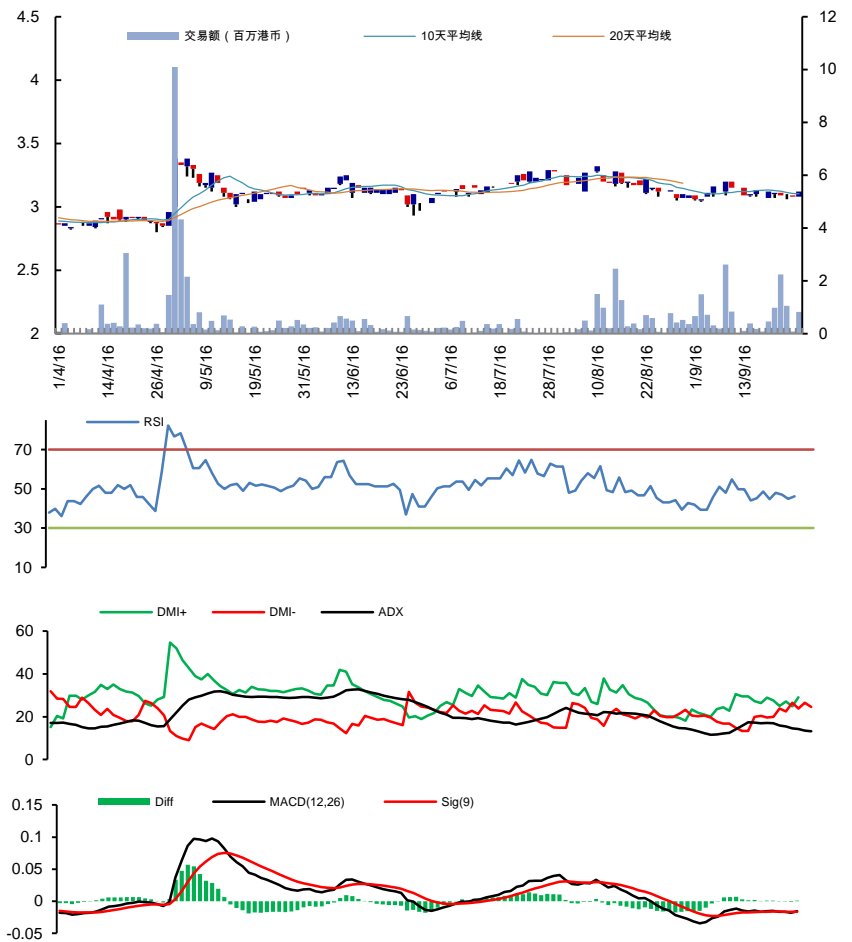

数据源: 彭博, 光大国证券国际整理

推介跟进

过去推介

推介日期	股票名称	代码	推介	建议价	目标价	止蚀位	现价	跟进策略
09/28	盈大地产	432	增持	3.12	4	2.65	3.12	-
09/27	万科置业海外	1036	增持	5.3	6.5	4.5	5.32	持有
09/26	绿叶制药	2186	增持	5.23	6	4.85	5.21	持有
09/23	中国中车	1766	增持	7.39	8	6.5	7.14	持有
09/22	宏利金融	945	增持	108.4	120	100	108.1	持有
09/21	华润燃气	1193	增持	26.8	29	25	27.8	持有
09/20	百丽	1880	增持	5.45	6	5	5.32	持有
09/19	金鹰商贸集团	3308	增持	10.06	11	9.3	9.96	持有
09/16	中国玻璃	3300	增持	1.16	1.35	1.05	1.14	持有
09/15	集成金融	3623	增持	2.18	2.5	1.9	2.1	持有

热门半新股表现

股票名称	代码	上市时间	昨天(%)	一周(%)	一月(%)	招股价(港元)	现价(港元)	增/减幅(%)*
永丰集团控股	1549	6/7/2016	1.23	(1.20)	5.13	0.32	0.26	(19.05)
川控股有限公司	1420	8/6/2016	0.00	(2.04)	(4.00)	0.88	0.49	(44.32)
中银航空租赁	2588	1/6/2016	(0.38)	(0.25)	4.46	42.00	39.95	(4.88)
雅迪控股	1585	19/5/2016	0.00	(1.88)	(6.55)	1.72	1.60	(6.98)
恒生兆宝国际	3626	18/5/2016	1.27	(0.83)	3.46	1.36	2.29	68.38
华津国际控股	2738	15/4/2016	0.72	(0.71)	(1.40)	2.38	2.80	17.65
宏安地产	1243	12/4/2016	4.00	4.99	(1.20)	0.92	9.40	921.74
南旋控股	1982	12/4/2016	(0.59)	(1.75)	20.00	1.20	1.57	30.83
结好金融集团	1469	8/4/2016	0.00	(0.92)	(1.82)	1.00	1.09	9.00
亚积邦租赁控股	1496	8/4/2016	0.00	0.00	15.56	0.75	0.58	(22.67)
盈健医疗	1419	1/4/2016	1.42	3.37	2.38	1.38	2.04	47.83
天津银行	1578	30/3/2016	(1.58)	(0.87)	(5.24)	7.39	7.15	(3.25)
浙商银行	2016	30/3/2016	0.00	(1.73)	0.76	3.96	4.12	4.04
国微技术	2239	30/3/2016	1.20	(0.40)	(1.56)	3.78	2.54	(32.80)
剑虹集团控股	1557	18/3/2016	0.00	(2.73)	0.00	0.95	1.08	13.68
香港医思医疗集团	2138	11/3/2016	(0.78)	(3.42)	(3.05)	3.03	2.52	(16.83)
兴科蓉医药	6833	10/3/2016	0.00	0.00	3.64	0.80	0.58	(27.50)
佳源国际控股	2768	8/3/2016	0.00	0.40	(0.40)	2.48	2.51	1.21
融众金融	3963	28/1/2016	0.00	(2.47)	(12.22)	2.11	1.68	(20.38)
成实外教育	1565	15/1/2016	1.46	(0.24)	(9.13)	2.40	4.20	75.00
融信中国	3301	13/1/2016	(0.14)	(5.85)	(10.61)	5.36	7.61	41.98
巨匠建设集团股份有限公司	1459	1/6/2015	1.32	7.75	(4.38)	1.35	1.49	10.37
年年卡集团	3773	7/1/2016	1.05	3.23	7.87	1.00	0.92	(8.00)
保发集团国际控	3326	4/1/2016	(0.91)	(1.36)	(7.23)	0.93	2.22	138.71
金斯瑞生物科技股份	1548	30/12/2015	2.69	(3.78)	13.93	1.31	2.53	93.13
新特能源股份有限公司	1799	30/12/2015	(2.36)	(6.45)	(9.66)	8.80	6.89	(21.70)
弘业期货	3678	30/12/2015	0.00	3.27	5.33	2.43	1.51	(37.86)
东阳光药	1558	10/4/2015	(2.46)	0.00	0.11	15.00	17.30	15.33
承达集团有限公司	1568	29/12/2015	(0.22)	(0.45)	(3.04)	3.80	4.50	18.42
广东中盈盛達融资担保投资股份	1543	23/12/2015	(0.75)	0.00	(2.21)	1.36	1.34	(1.47)
郑州银行股份有限公司	6196	23/12/2015	1.26	6.42	(6.60)	3.85	4.61	19.74

指上日收市价较招股价的增/减幅。

基金及大股东动向

公司名称	投资者	交易时间	股数(千股)	增/减持	交易前份额(%)	目前份额(%)
華瀚健康 (587)	Haitong Securities Co., Ltd.	23/9/2016	50,000	增	4/1/1900	5
中國中車 (1766)	摩根大通	21/9/2016	33,111	增	5/1/1900	7
星美文化旅游 (2366)	SMI Holdings Group Limited	22/9/2016	20,000	增	5/2/1900	39
星美文化旅游 (2366)	SMI Holdings Group Limited	23/9/2016	18,225	增	8/2/1900	42
中國鐵建 (1186)	摩根大通	20/9/2016	15,364	減	11/1/1900	10

主板股票沽空纪录

编号	股份名称	沽空股数	沽空金额	沽空占该股当天成交
358	江西铜业股份	1,301,000	11,638,930	40.77%
2196	复星医药	283,500	6,828,875	40.70%
1398	工商银行	101,826,000	505,609,900	40.22%
933	光汇石油	718,000	1,575,220	40.22%
3983	中海石油化学	896,000	1,281,280	39.44%
371	北控水务集团	7,864,000	41,497,720	39.18%
1031	金利丰金融	2,918,000	8,671,860	38.75%
548	深圳高速公路股份	586,000	4,837,880	38.68%
694	北京首都机场股份	1,066,000	9,383,340	38.45%
83188	华夏沪深三百-R	7,600	250,810	36.77%

主板股票沽空纪录

编号	股份名称	沽空股数	沽空金额	占沽空总成交
2800	盈富基金	29,629,500	719,278,500	10.28%
1398	工商银行	101,826,000	505,609,900	7.22%
5	汇丰控股	8,165,200	476,071,500	6.80%
3988	中国银行	93,757,000	337,694,000	4.82%
1288	农业银行	68,563,000	233,566,300	3.34%
2318	中国平安	5,322,000	220,053,400	3.14%
939	建设银行	29,640,000	174,005,100	2.49%
688	中国海外发展	5,912,000	158,359,600	2.26%
1299	友邦保险	2,927,400	151,242,500	2.16%
1928	金沙中国有限公司	3,888,400	128,629,500	1.84%

总数录得卖空交易之证券数目 554
 总录得卖空交易之指定证券数目 :554
 卖空交易成交股数 :8.77 亿股

 卖空交易成交金额 :70.00 亿元
 2016/09/28

中国光大资料研究有限公司证券评级

买入	未来六个月的投资收益率领先相关行业指数 15%以上
增持	未来六个月的投资收益率领先相关行业指数 5%至 15%
持有	未来六个月的投资收益率与相关行业指数变动幅度相差-5%至 5%
减持	未来六个月的投资收益率落后相关行业指数 5%至 15%
沽出	未来六个月的投资收益率落后相关行业指数 15%以上

披露事项

在评论中，本公司并无拥有相当于所分析上市公司 1%或以上市值的财务权益(包括持股)，与有关上市公司无投资银行关系，并无进行有关股份的庄家活动。本公司员工均非该上市公司的雇员。上述分析员并无于本报告所载的上市公司中拥有财务权益。

分析员保证

负责制备本报告的分析员谨此保证：—

本报告谨反映分析员对调研目标公司及/或相关证券的个人观点及意见；分析员的弥偿不会直接或间接地与其就调研报告或投资银行业务所发表的观点及意见有任何连系；分析员并不直接受监管于及汇报予投资银行业务；分析员没有违反安静期的规定，于本报告就相关证券发出调研报告；分析员并非本报告的调研目标公司的主管及董事。

免责声明

本报告由光大证券股份有限公司 – 光大证券研究所协助，中国光大资料研究有限公司所提供。本报告之内容不是为任何投资者的投资目标、需要及财政状况而编写。本报告期内所载之资料乃得自可靠之来源，惟并不保证此等数据之完整及可靠性，亦不存有招揽任何人参与证券或期货等衍生产品买卖的企图。本报告期内之意见可随时更改而毋须事先通知任何人。中国光大数据研究有限公司并不会对任何人士因使用本报告而引起之直接或间接之损失负责。

中国光大资料研究有限公司不排除其员工及有关公司的员工对有关报告内容提及的投资工具及产品有其个人投资兴趣。

本报告乃属于中国光大资料研究有限公司之财产，未经本公司事前书面同意，任何人仕或机构均不得复制、分发、传阅、广播或作任何商业用途。

本公司乃受香港证券及期货监察委员会所监管，并受香港证券及期货条例及有关附属条例约束。

地址：香港铜锣湾希慎道 33 号利园一期 24 楼

联络电话：2106-8101